

## CROQUI ESTRUTURA

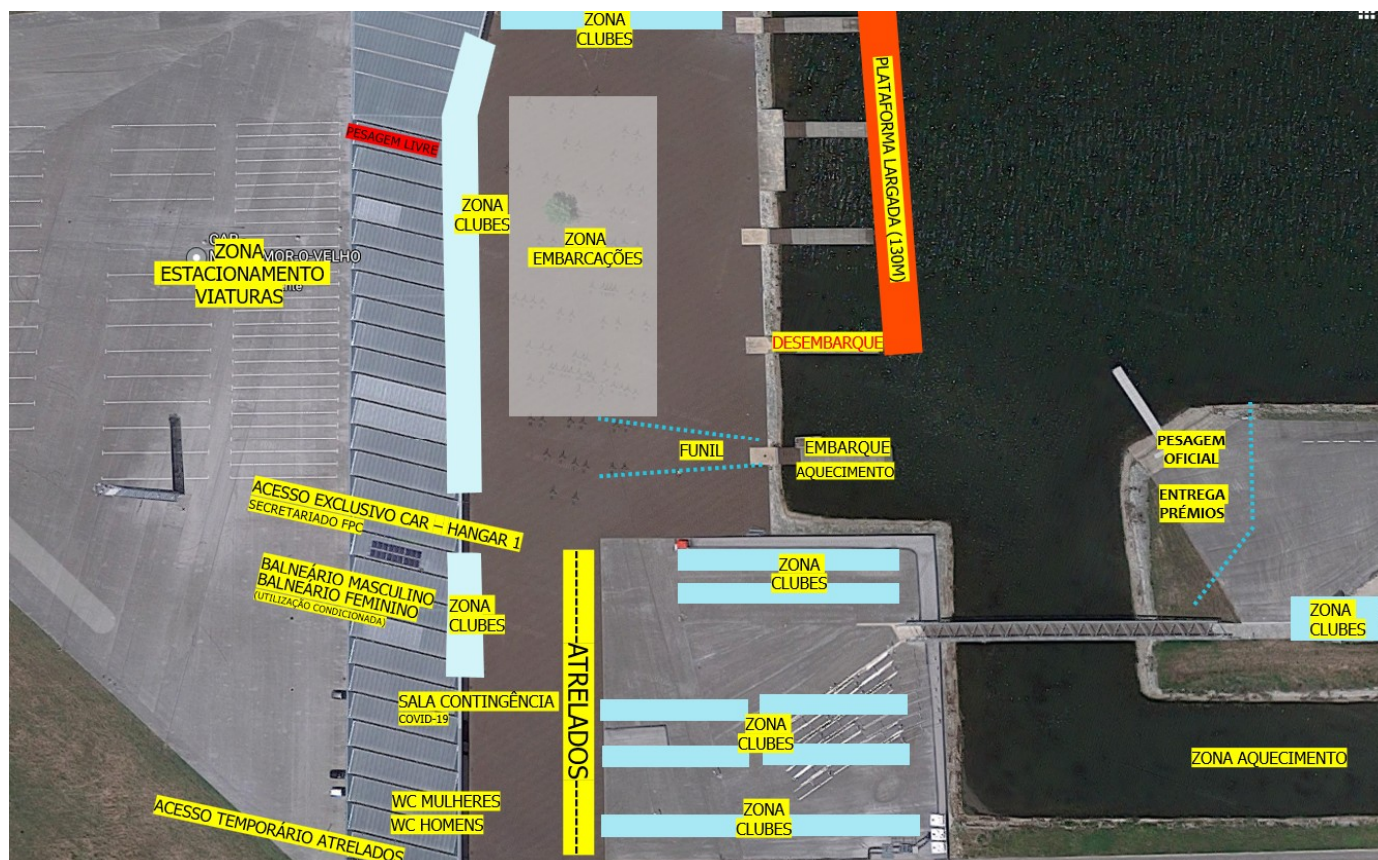

## HORÁRIOS GERAIS

### Sábado, 19 de setembro

Abertura CAR – 8:00  
Secretariado – 8:00 às 9:00  
Início competição – 10:00

## ACESSOS

Acesso exclusivo a pessoas presentes na lista nominal do caderno de competição. Exceção apenas para emergências médicas ou equipas e entidades de segurança. APENAS SERÃO VALIDADAS NA LISTA AS PESSOAS CUJO TERMO DE RESPONSABILIDADE TENHA SIDO ENTREGUE ATEMPADAMENTE.

A gestão do espaço público exterior ao CAR não é da responsabilidade da FPC, que, no entanto, contactou com as entidades de segurança locais, para que seja feito o controlo de ajuntamentos ou outras situações que coloquem em perigo ou não cumpram os pressupostos da Direção Geral de Saúde. É obrigatório o distanciamento de 10 metros entre viaturas de cada clube.

O controlo ao interior do CAR será realizado pelo hangar 1. Neste local será verificada a temperatura e confirmada a higienização das mãos de cada pessoa. Haverão 3 passos de controlo, um primeiro junto do secretariado da prova, para entrega de cartões federativos e outras necessidades, um segundo com validação da lista nominal através do cartão Federativo e cartão de cidadão (para não agentes de clubes) e um terceiro de medição da temperatura.

O acesso, limitado à lista nominal publicada pela FPC, será realizado através de cartão Federativo no caso de agentes dos clubes e da FPC e cartão de cidadão no caso de outro staff e funcionários, assim como elementos de segurança. É da responsabilidade de cada clube identificar que tem na sua posse nos dias anteriores à competição todos os cartões Federativos necessários para os agentes que pretendem aceder ao CAR. Poderá ser barrada

a entrada a quem no se apresentar com o carto Federativo. Os cartes dos novos agentes 2020 e de renovaes/alteraes de escalo sero entregues no secretariado.

A zona de controlo de acessos ser dividida em duas reas, a de acesso e a de sada do CAR e estar devidamente identificada.

O acesso de embarcaes deve ser realizado pela extremidade do CAR (antigo acesso de pessoas) atravs do atrelado e viatura do clube. Apenas uma pessoa (conductor) pode aceder por este local. A Viatura deve ser retirada do CAR logo aps estacionamento do atrelado das embarcaes.

Clubes ou indivduos que transportem as embarcaes sem recurso ao atrelado podem na mesma aceder ao CAR para descarregar as embarcaes. A viatura tem de abandonar o CAR aps este transporte.

Ser permitido novo acesso ao CAR a estas viaturas, sempre que houver paragem competitiva, assinalada no horrio da competio. Este acesso ser exclusivo para retirar o atrelado do interior do CAR.

**No  permitida a circulao de viaturas dentro do CAR para descarregar tendas e outro material. Apenas para descarregar e carregar atrelados.**

O acesso de pessoas, viaturas e outros equipamentos nos dias anteriores ao dia de competio  da responsabilidade do Municpio de Montemor-o-Velho, devendo ser coordenado essa inteno com os prprios.

As paragens competitivas (encerramento do CAR) durante o dia de sbado e domingo sero realizadas no final do perodo do contra relgio e na pausa para almoo.

Estes perodos pretendem garantir que o nmero mximo de agentes em simultneo dentro do recinto est dentro dos limites necessrios.

Fora destes horrios o CAR encerra 1h depois da ltima regata em cada um dos dias.

A saber:

Sbado dia 19 de setembro

09:30 > 11:00

13:00 > 14:00

(Encerramento Portas > Abertura de Portas)

Durante os horrios acima mencionados no  permitida a permanncia de atletas no interior do CAR, com a exceo de quem se encontre na gua em competio. A FPC aconselha inclusive que cada atleta abandone o CAR no final da sua prova.

Os delegados e treinadores inscritos para a prova podero se manter no CAR durante os perodos assinalados a verde. (nos perodos assinalados a vermelho tero tambm de abandonar o CAR). Para este efeito no controlo de acessos ao CAR cada um dos delegados e treinadores de cada clube receber uma pulseira, que lhe ser colocada e deve ser mantida at ao final da competio e que o permitir a permanncia no CAR durante os referidos perodos.

Qualquer infrao detetada, ser alvo de processo disciplinar ao agente(s) e clube(s) envolvidos.

## **HANGARES**

Devido  limitao do nmero de hangares disponibilizados pelo CAR para a competio, o que impossibilita o cumprimento das regras definidas pela DGS e diferentes manuais publicados pela FPC, foi deliberada a proibio do uso dos mesmos pelos clubes.

Foram criadas nas zonas exteriores, divises identificadas por clube (atravs de uma placa com o logotipo do clube). Cada clube ser responsvel por trazer e colocar de tendas portteis para seu conforto, caso assim o deseje.

A FPC solicita que os clubes cumpram com os espaos definidos. Haver um controlo do cumprimento desta medida por parte de profissionais de segurana contratados pela FPC.

Ser divulgado atempadamente o croqui com a disposio dos clubes no CAR, sendo que nesta competio todos ficaro no espao antes da torre de chegada.

Caso algum clube pretenda ter um espao maior poder tambm utilizar a zona depois da ponte.

## **Equipamento de proteo pessoal e deslocao de pessoas no interior do CAR**

Todos os presentes no interior do CAR devero seguir as normas mais recentes da Direo-Geral de Sade relativamente  utilizao de EPIS assim como o manual de procedimentos de proteo de praticantes desportivos e funcionrios em competio. Assim devem ser cumpridas as seguintes normas:

a) Funcionrios: obrigatrio o uso de mscara. Uso adicional de viseira aos funcionrios responsveis pelo atendimento e processos administrativos,  aconselhada.

- b) Utilizadores e Atletas: obrigatrio o uso de mscara, na entrada e sada das instalaes. Dispensa da obrigatoriedade do uso de mscara durante a realizao de exerccio fsico e desporto;
- c) No  permitido o contato fsico quer entre tcnicos, funcionrios e praticantes, quer entre os praticantes (exceto em emergncias ou quando a atividade assim o exigir. Deve ser evitado o contato ou proximidade com elementos de outros clubes.
- d) Os contatos com a arbitragem so totalmente desaconselhados, sendo que o recurso ao Juiz rbitro deve ser preferencialmente via digital, atravs do contato telefnico ou grupo oficial da FPC no TELEGRAM. Este canal  privado e de acesso exclusivo aos delegados e responsveis dos clubes. Para aceder devem aceitar este convite na aplicao <https://t.me/joinchat/IpXhqRgzwf9jNQrGklCWQ>
- e) A circulao no interior das instalaes dever realizar-se exclusivamente pelos percursos devidamente sinalizados, estando proibidas socializaes dentro das instalaes. As deslocaes nas instalaes devem ser realizadas com a distncia de, pelo menos, 2 metros de outros utilizadores e com uso obrigatrio de mscara. A utilizao da mscara so  opcional para os atletas, no exterior e durante o aquecimento ou competio.
- f) A zona de pesagem livre ter acesso limitado a duas pessoas e uma embarcao de cada vez. Sero criadas duas zonas de pesagem livre. Deve ser cumprida a indicao de entrada e sada.
- g) A utilizao de casas de banho estar limitada ao nmero de sanitas disponveis em cada WC. Pessoas em espera devem formar uma fila no exterior com o devido distanciamento. Devem ser utilizados os WCS exteriores aos balnerios.
- h) A utilizao dos chuveiros nos balnerios masculinos e feminino est proibida e ser alvo de controlo por parte dos elementos profissionais de segurana contratados pela FPC.
- i) A FPC desaconselha a utilizao da bancada por parte dos agentes da modalidade.
- j) A FPC desaconselha o agrupamento de pessoas durante as entregas de prmios.

Devem ainda ser cumpridas todas as normas adicionais previstas no manual de procedimentos de proteo de praticantes desportivos e funcionrios em competio publicado pela FPC.

## **SECRETARIADO/REUNIO DE DELEGADOS E RESULTADOS**

No ser realizada reunio de delegados, tal como previsto nos regulamentos em vigor, nem ser promovido briefing tcnico sobre a competio uma vez que toda a informao se encontra disponvel desta nota explicativa. A FPC encontra-se disponvel, pelos canais oficiais, para esclarecer todas as questes.

O secretariado estar em funcionamento na zona de acesso ao CAR, nos horrios acima descritos. Durante este perodo os delegados dos clubes podem efetuar todas as alteraes previstas no ponto 23 do RGC, nomeadamente, alteraes/emprstimo de placas, bem como obter os esclarecimentos/informaes que considerem necessrios.  neste local que podem ser recolhidas as novas placas de competio 2020, de todos os clubes que ainda no as receberam.

Aps estes perodos, o secretariado funcionar no R/C da torre de chegada.

Alerta-se todos os clubes que aps o trmino do perodo de funcionamento do secretariado, no sero permitidas quaisquer alteraes de placas, mesmo que isso inviabilize a participao dos atletas.

No haver afixao de resultados no CAR. Os resultados podero ser acompanhados no site da FPC em tempo real, e de forma oficial em pdf na pgina no evento no final de cada regata. Estes pdfs sero ainda disponibilizados no canal oficial do TELEGRAM da FPC. O canal  pblico e pode ser acedido por este link <https://t.me/fpcanoagem>.

Est ainda disponvel um grupo privado( pode ser acedido com este convite <https://t.me/joinchat/IpXhqRgzwf9jNQrGklCWQ> ) onde podem ser colocadas dvidas ou outras situaes relativas  competio, antes, durante ou aps o evento.

## **ENTREGAS DE PRMIOS**

As entregas de prmios decorrero logo aps o procedimento de validao de pesagem das 4 embarcaes de cada categoria.

A entrega de prmios decorrer sem pblico e com acesso exclusivo dos atletas em causa. Cabe ao atleta mediante orientaes do Speaker se dirigir ao pdio, aps recolha da sua medalha da mesa de protocolo.

Está proibido o cumprimento entre atletas e ajuntamentos para fotografias pelos próprios ou por terceiros.  
Deve ser cumprido o estipulado no ponto b) da rubrica equipamento de proteção pessoal.

## **CROQUI COMPETIÇÃO**

### **Funil**

Será realizado o habitual funil de acesso à competição, porém competirá ao atleta passar o seu cartão pelo leitor de código de barras. O árbitro apenas fará a validação através do software da FPC, do número da embarcação e das restantes regras de acesso à competição.

Este processo poderá, por este motivo, ser mais demorado, pelo que solicitamos a presença atempada dos atletas antes do início da sua prova, assim quem seja dada a indicação de abertura do funil. Deverá ser mantido o distanciamento no acesso ao funil.

O acesso ao plano de água será realizado depois da saída do funil, na plataforma 1 do CAR, do lado direito (de frente para o plano de água). *O desembarque decorre na plataforma número 2.*

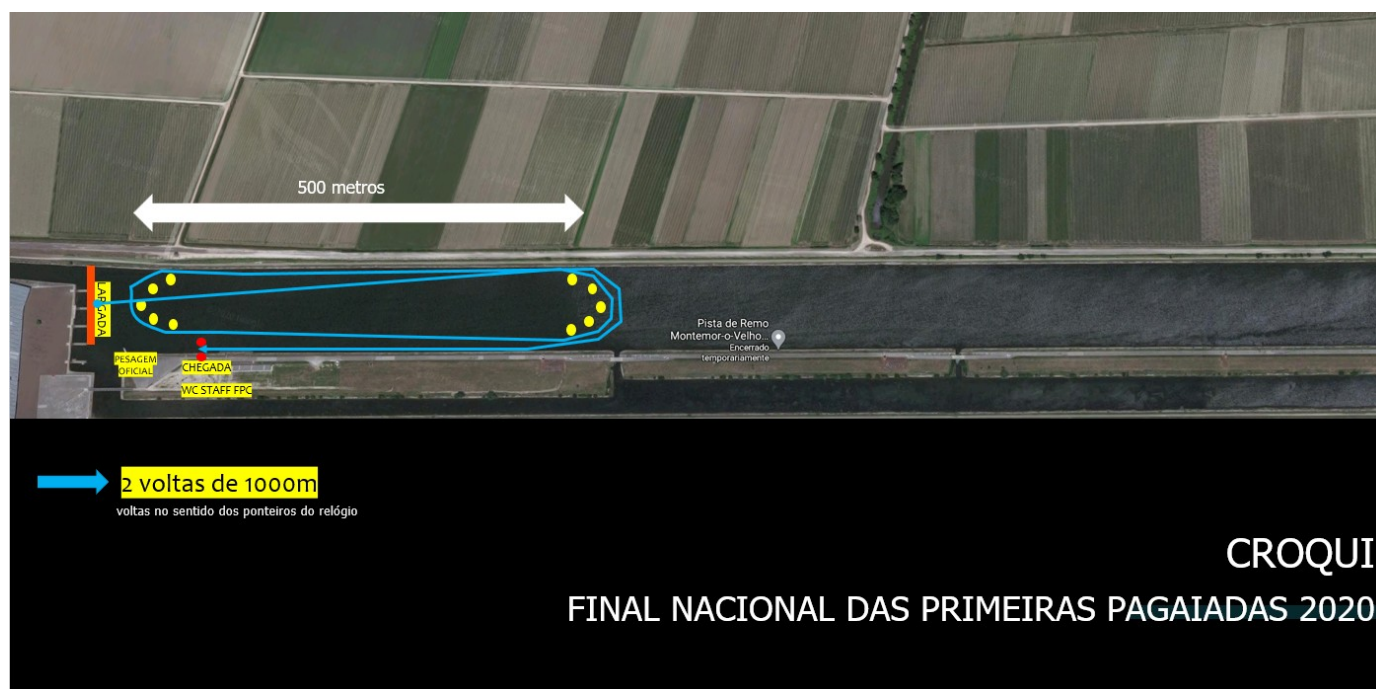

Mais uma vez a FPC recorrerá à utilização das molas coloridas para identificação das categorias que competem dentro do mesmo relógio de prova. A saber:

Regata 1 - 10:00 – K1 Menor

Regata 2 – 10:00 – K1 Menor 1º inscrição – [Mola Azul](#)

Regata 5 - 10:00 – K1 Menor Feminino

Regata 6 – 10:00 – K1 Menor Feminino 1º inscrição – [Mola Azul](#)

### **Plataforma de largada**

A plataforma tem um comprimento total de 130 metros.

Os atletas devem manter a distância mínima de 2 metros entre os seus adversários durante a permanência na plataforma de largada. A posição na plataforma de largada é aleatória e não obedece a qualquer ranking. Poderão os elementos de arbitragem solicitar a alteração de posição de qualquer embarcação antes da largada.

Não haverá pontoneiros, a plataforma servirá de apoio aos elementos da arbitragem no alinhamento e momento de largada.

A plataforma de largada estará equipada com sistema sonoro para procedimento de largada.

Na categoria de Paracanoagem a largada será simultânea, porém as diferentes categorias serão agrupadas pelo árbitro de partida em diferentes áreas da plataforma.

### **Sequência de provas**

O horário da competição foi já disponibilizado e não sofrerá alterações. De referir que embora estejam definidos um intervalo grande entre provas, poderá, em caso de necessidade, o Juiz Árbitro decidir avançar com a largada da prova seguinte ainda com atletas na água da prova anterior.

### **Embarcações**

As embarcações devem ser mantidas nos atrelados de cada clube ou nas poleias exteriores, em frente aos hangares. As mesmas devem ser agrupadas por clubes com o devido distanciamento.

*A FPC aconselha a higienização de todas as embarcações que sejam partilhadas entre atletas de diferentes categorias. Deverão os clubes providenciar o material para tal procedimento.*

### **Pesagem oficial**

Serão pesados no final de cada prova os primeiros 4 classificados de cada categoria, podendo ainda serem selecionadas pela equipa de arbitragem outras embarcações de forma aleatória.

A pesagem será totalmente realizada por parte do atleta, que deve desembarcar na plataforma definida para o efeito e se dirigir ao árbitro, identificando-se. De seguida, após autorização do árbitro, deve colocar a sua embarcação na balança para pesagem. Depois da validação do peso e indicação por parte do árbitro o atleta deve voltar a pegar na sua embarcação, dirigir-se novamente à plataforma de acesso à água para poder sair da competição pela plataforma de desembarque oficial. Em todos os momentos deve ser mantido o respetivo distanciamento social.

*Nas competições de menores e iniciados será permitido o acesso de um elemento por clube à zona de pesagem para apoio no transporte da embarcação.*

### **Informações técnicas sobre pesagem**

- Haverá apenas uma balança de pesagem livre, como aliás era habitual antes de Julho de 2020, do mesmo modelo que a balança oficial;
- A zona de pesagem livre passará para o interior do hangar 16;
- Estará afixado junto a cada balança os certificados de Validação e de calibração do equipamento;
- A terceira balança da FPC ficará de reserva para alguma eventualidade;
- Não serão aceites pedidos de validação do peso, de qualquer embarcação com peso a menos após competição, na balança livre.

### **Aquecimento**

Os atletas que pretendam aquecer antes da sua regata podem fazê-lo no canal de retorno, porém apenas podem entrar para a água nos momentos em que o funil esteja encerrado. A plataforma de acesso é a mesma do funil.(1)

As passagens aos 500 e aos 1000 metros para o canal principal estarão fisicamente encerradas.

### **Circulação nas ciclovias**

Nesta competição é permitida a circulação pedonal e de veículos não motorizados na ciclovía do lado da torre de chegada.

Alertamos para o perigo de utilização desta ciclovía para acompanhar as competições, com recurso a veículos, uma vez que se têm verificado alguns acidentes com gravidade.